

Kltr ve Turizm Bakanlıđından:

ADANA KLTR VARLIKLARINI KORUMA BLGE KURULU

KARAR

33.07.16

TOPLANTI TARİHİ VE NO: 20.07.2020-382

TOPLANTI YERİ

KARAR TARİHİ VE NO : 20.07.2020-12436

ADANA

Mersin İli, Bozyazı İlçesi, Kaledibi Mahallesi sınırları içinde bulunan ve GEEAYK'ın 09.09.1978 tarih ve 1306 sayılı kararı ile 1. Derece Arkeolojik Sit Alanı olarak tescil edilen Softa (Sycae) Kalesinin sit alanı sınırlarının sayısallaştırılmasına ilişkin; Kurulumuzun 24.10.2019 tarih ve 11742 sayılı kararı, Kurul Uzmanlarının 16.07.2020 tarih ve 508652 sayılı raporu okundu, ekleri ve konunun işlem dosyası incelendi, yapılan görüşmeler sonucunda;

Mersin İli, Bozyazı İlçesi, Kaledibi Mahallesi sınırları içinde bulunan ve GEEAYK'ın 09.09.1978 tarih ve 1306 sayılı kararı ile 1. Derece Arkeolojik Sit Alanı olarak tescil edilen Softa (Sycae) Kalesinin sit alanı sınırlarının sayısallaştırılmasına esas Kurul Müdürlüğü Uzmanlarınca hazırlanan kararımız eki 1/5000 ölçekli kadastral harita üzerinde belirlenen sit alanı sınırları ve koordinatlarının uygun olduğuna karar verildi.

SOFTA KALESİ 1.DERECE ARKEOLOJİK SİT ALANI TESCİL HARİTASI

616/1

K



ÖLÇEK:1/5000

İL: MERSİN

İLÇE: BOZYAZI

MAHALLE: KALEDİBİ

ADA/PARSEL: 616/1

616/1

GÖSTERİM:

1. DERECE ARKEOLOJİK SİT SINIRI

616/1

616/1

616/1

Sıra No	Ada/Parsel No	Alan (m ²)
01	616/1-1/1	3087200.400
02	616/1-1/2	3087216.330
03	616/1-1/3	3087217.884
04	616/1-1/4	3087218.831
05	616/1-1/5	3087219.517
06	616/1-1/6	3087220.508
07	616/1-1/7	3087220.642
08	616/1-1/8	3087220.363
09	616/1-1/9	3087220.217
10	616/1-1/10	3087220.001
11	616/1-1/11	3087220.381
12	616/1-1/12	3087220.348
13	616/1-1/13	3087220.342
14	616/1-1/14	3087220.342
15	616/1-1/15	3087220.342
16	616/1-1/16	3087220.342

PROJEKSİYON: UTM 3.DERECE
DATUM: ITRF96

Kurul uzmanlarının tespiti doğrultusunda
21.10.1996 gün ve 2614 sayılı karar ile
sıt sınırları işlenen Softa Kalesi Sıt Haritası
tarafınca sayısalastırılmıştır.

MERYEM AYDIN
HARİTA MÜHENDİSİ

ÖMER AYDINBAŞI
ARKEOLOĞ

UĞUR ÖMER UĞURLU
ŞEHİR PLANÇISI

PROJEKSİYON:UTM 3 DERECE

DATUM: ITRF96

NoktaNo	Y	X
1	501492.777	3997325.991
2	501567.490	3997314.934
3	501645.219	3997286.055
4	501694.809	3997262.179
5	501720.918	3997213.776
6	501789.412	3997110.514
7	501801.257	3997092.657
8	501816.110	3997089.905
9	501849.341	3997078.954
10	501860.074	3997076.189
11	501864.254	3997069.909
12	501867.153	3997063.609
13	501870.083	3997054.779
14	501872.363	3997046.889
15	501873.683	3997041.519
16	501873.713	3997038.040
17	501872.813	3997030.750
18	501870.653	3997024.080
19	501867.854	3997018.030
20	501865.694	3997010.410
21	501865.104	3997004.710
22	501866.114	3996998.390
23	501869.324	3996993.360
24	501873.888	3996991.613
25	501876.578	3996991.604
26	501877.455	3996984.970
27	501877.779	3996982.719
28	501875.719	3996901.325
29	501875.333	3996886.014
30	501803.819	3996850.350
31	501799.268	3996848.081
32	501794.000	3996848.193
33	501788.744	3996849.423
34	501786.913	3996850.088
35	501770.182	3996852.806
36	501750.232	3996855.918
37	501740.575	3996857.617
38	501705.604	3996863.298
39	501692.892	3996865.187
40	501542.509	3996889.570
41	501458.757	3996938.379
42	501454.254	3996940.597
43	501447.049	3996948.363
44	501391.211	3997007.163
45	501387.608	3997011.601
46	501383.105	3997016.039
47	501379.502	3997026.025
48	501375.300	3997035.549
49	501372.063	3997049.470
50	501364.180	3997077.528
51	501360.010	3997092.601
52	501356.776	3997103.941
53	501356.671	3997107.598
54	501358.070	3997121.314
55	501358.282	3997123.431
56	501359.882	3997138.791
57	501361.625	3997155.751
58	501363.165	3997175.936
59	501364.431	3997192.510

NoktaNo	Y	X
60	501367.256	3997209.496
61	501368.245	3997216.355
62	501368.479	3997217.984
63	501368.602	3997218.831
64	501369.494	3997223.517
65	501371.106	3997229.596
66	501372.726	3997234.842
67	501373.135	3997236.383
68	501373.304	3997237.021
69	501374.732	3997242.406
70	501397.704	3997263.391
71	501411.610	3997278.618
72	501464.604	3997309.548
73	501476.758	3997316.642
74	501482.155	3997319.792

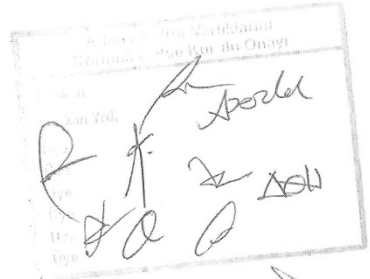

Adana Kultur Variklarını
Koruma Bölge Kurulumu
2007.10.28 gününde 1236 sayılı
Karar Ekidir

[Handwritten signature]

[Handwritten signature]

Kültür ve Turizm Bakanlıđından:

DIYARBAKIR KÜLTÜR VARLIKLARINI KORUMA BÖLGE KURULU KARAR

Toplantı Tarihi ve No :20.08.2020-299
Karar Tarihi ve No :20.08.2020-7732
Dosya No :23.02.36

Toplantı Yeri
DIYARBAKIR

Elazığ İli, Baskil İlçesi, Konalga Köyünde bulunan, herhangi bir sit alanında kalmayan, mülkiyeti maliye hazinesine ait 106 ada 1 no.lu parsel ile özel mülkiyete ait 343 ada 13 ve 15 no.lu parsellerde yer alan, "Hore Kalesi (Askeri tesis)"in" tescil talebine ilişkin; Elazığ İl Kültür ve Turizm Müdürlüğü'nün 16.03.2020 tarih ve E.247567 sayılı yazısı, Kalenin yerinde incelenmesine ilişkin Diyarbakır Kültür Varlıklarını Koruma Bölge Kurulu Müdürlüğü'nün 22.03.2020 tarih ve E.269044 sayılı yazısı, kadastral hâlihazır haritasının istendiđi Diyarbakır Kültür Varlıklarını Koruma Bölge Kurulu Müdürlüğü'nün 11.06.2020 tarih ve E.396687 sayılı yazısı, kurum görüşlerinin istendiđi Diyarbakır Kültür Varlıklarını Koruma Bölge Kurulu Müdürlüğü'nün 22.06.2020 tarih ve E.423345 sayılı yazısı, Elazığ İl Özel İdaresi'nin 18.07.2020 tarih ve E.5652 sayılı kurum görüşü yazısı, Elazığ Kadastro Müdürlüğü'nün 27.07.2020 tarih ve E.1804647 sayılı yazısı ve eki kadastral harita, Diyarbakır Kültür Varlıklarını Koruma Bölge Kurulu Müdürlüğü'nün 18.06.2020 tarih ve E.235843 sayılı uzman raporu okundu. Ekleri (rapor, fotoğraf vb.) ve konuya ilişkin bilgi, belgeler incelendi. Yapılan görüşmeler sonunda;

Elazığ İli, Baskil İlçesi, Konalga Köyünde bulunan, herhangi bir sit alanında kalmayan, mülkiyeti maliye hazinesine ait 106 ada 1 no.lu parsel ile özel mülkiyete ait 343 ada 13 ve 15 no.lu parsellerde yer alan, "Hore Kalesi (Askeri tesis)"in"; 2863 sayılı Kanunun 6. maddesi ile Korunması Gerekli Taşınmaz Kültür Varlıklarının ve Sitlerin Tespit ve Tescili Hakkında Yönetmelik'in 4. Maddesinde belirtilen "Korunması Gerekli Taşınmaz Kültür Varlığı" niteliklerini gösterdiğinden, anılan Kanunun 7. maddesi kapsamında sınırları ekli koordinatlı haritada belirlenen şekli ile I. Derece Arkeolojik sit olarak tesciline ve hazırlanan tescil fişinin uygun olduğuna,

-13.03.2012 tarih ve 28232 Resmî Gazetede yayımlanarak yürürlüğe giren "Korunması Gerekli Taşınmaz Kültür Varlıklarının ve Sitlerin Tespit ve Tescili Hakkında Yönetmelik" geređi ilgili Tapu Müdürlüğüne, bir kısmı sit sınırları içinde kalan Elazığ İli, Baskil İlçesi, Konalga Köyü sınırları dâhilinde bulunan, 106 ada 1 no.lu parsel ile 343 ada 13 ve 15 no.lu parsellerinin tapu kütüğünün beyanlar hanesine "Bir Kısmı I. (Birinci) Derece Arkeolojik Sit Alanıdır" şerhinin, bırakılmasına ve işlem sonucuna ilişkin bilgi, belgelerin Diyarbakır Kültür Varlıklarını Koruma Bölge Kurulu Müdürlüğüne iletilmesine,

-"Hore Kalesi (Askeri tesis)"in" sınırları içerisinde yapılacak olan her türlü fiziki ve inşai (ifraz, tevhit, imar uygulaması dahil) uygulama öncesinde Diyarbakır Kültür Varlıklarını Koruma Bölge Kurulundan izin alınması gerektiđine,

-"Hore Kalesi (Askeri tesis)"in" koruma esasları ve kullanma şartlarının, 2863 sayılı Kanunun 17. Maddesi geređince Mülga Kültür ve Tabiat Varlıklarını Koruma Yüksek Kurulu'nun Arkeolojik sitler koruma ve kullanma koşulları başlıklı 05.11.1999 gün ve 658 sayılı ilke kararının I. Maddesinde bahsedilen hususlar çerçevesinde belirlenmesine karar verildi.

İli
İlçesi
Mah/Köy
Alan

ELAZIĞ
BASKİL
KONALGA
HORE KALESİ(ASKERİ TESİS)



T.C.
Çevre, Şehircilik ve İklim Değişikliği Bakanlığı
Konya Bölge Kurulunun
20.08.2020 tarih ve 77.32
Sayılı Kararı Eki dir.



2000

106
1

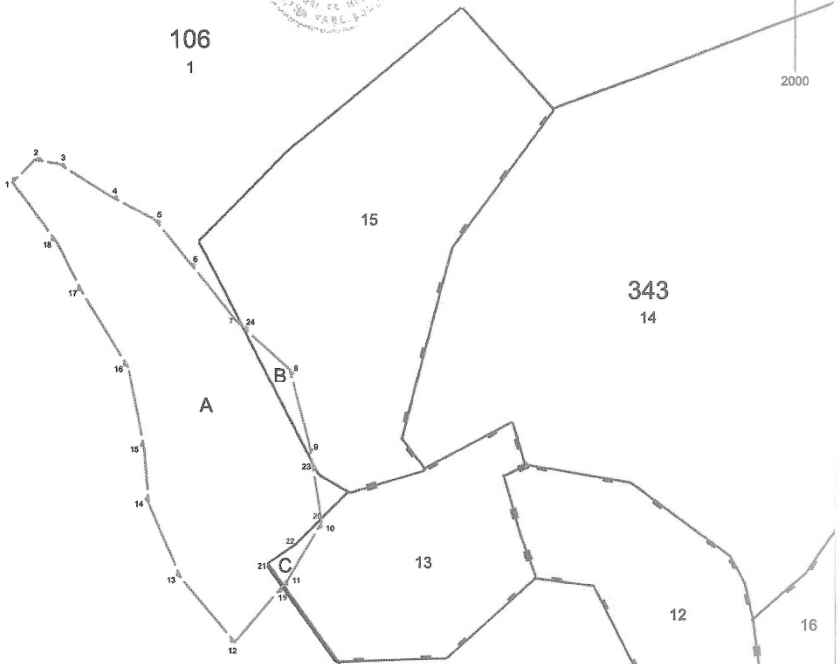

1.DERECE ARKEOLOJİK SİT ALANI

ED50 3-39 KOORDİNATLAR

NoktaNo	Y	X	NoktaNo	Y	X
10	463498.513	4288882.380	20	462498.276	4289063.500
23	462484.199	4288908.123	9	462492.031	4289191.995
22	462486.850	4289872.096	8	462484.125	4289951.569
11	462463.331	4288864.476	19	462460.711	4289023.393
21	462473.669	4288883.226	24	462462.612	4289070.575
7	462458.671	4289975.124	12	462458.504	4289927.931
6	462439.065	4289959.113	13	462434.604	4289827.058
16	462423.940	4270918.389	14	462425.255	4289890.766
5	462418.313	4289914.849	16	462411.332	4289951.669
4	462404.388	4270028.587	17	462399.735	4289984.884
3	462381.068	4270044.951	18	462376.119	4270027.289
2	462368.732	4270044.567	1	462358.105	4270034.109

ED50 6-39 KOORDİNATLAR

Nokta No	Y	X
1	462474.981	4289028.066
2	462368.736	4289336.349
3	462368.065	4289336.354
4	462415.436	4289336.368
5	462404.389	4289336.383
6	462474.987	4289336.384
7	462498.191	4289336.384
8	462460.254	4289420.219
9	462418.313	4289191.427
10	462498.388	4289420.224
11	462418.313	4289191.427
12	462418.313	4289191.427
13	462418.313	4289191.427
14	462418.313	4289191.427
15	462418.313	4289191.427
16	462418.313	4289191.427
17	462418.313	4289191.427
18	462418.313	4289191.427
19	462418.313	4289191.427
20	462418.313	4289191.427
21	462418.313	4289191.427
22	462418.313	4289191.427
23	462418.313	4289191.427
24	462418.313	4289191.427

Ada	Parsel	Noktalar	HenagAlan
A		12,19,21,22,28,33,24,7, 5,4,3,2,1,16,17,16,15, 14,13	11834.29
B		23,24,8,9	373.50
C		19,21,22,30,10,11	190.90

Kültür ve Turizm Bakanlıđından:

DİYARBAKIR KÜLTÜR VARLIKLARINI KORUMA BÖLGE KURULU KARAR

Toplantı Tarihi ve No :20.08.2020-299
Karar Tarihi ve No :20.08.2020-7731
Dosya No :23.02.37

Toplantı Yeri
DİYARBAKIR

Elazığ İli, Baskil İlçesi, Suyatağı Köyünde bulunan, herhangi bir sit alanında kalmayan, bir kısmı tapulama harici alanda, bir kısmı ise mülkiyeti Devlet Su İşleri Genel Müdürlüğüne ait 413 no.lu parselde yer alan, "Masara Kalesinin" tescil talebine ilişkin; Elazığ İl Kültür ve Turizm Müdürlüğü'nün 23.03.2020 tarih ve E.270091 sayılı yazısı, Kalenin yerinde incelenmesine ilişkin Diyarbakır Kültür Varlıklarını Koruma Bölge Kurulu Müdürlüğü'nün 24.03.2020 tarih ve E.274497 sayılı yazısı, kadastral hâlihazır haritanın istendiği Diyarbakır Kültür Varlıklarını Koruma Bölge Kurulu Müdürlüğü'nün 11.06.2020 tarih ve E.396687 sayılı yazısı, kurum görüşlerinin istendiği Diyarbakır Kültür Varlıklarını Koruma Bölge Kurulu Müdürlüğü'nün 22.06.2020 tarih ve E.423345 sayılı yazısı, kurum görüşlerinin iletildiği Maden ve Petrol İşleri Genel Müdürlüğü'nün 16.07.2020 tarih ve E.426478 sayılı yazısı, Elazığ İl Özel İdaresi'nin 18.07.2020 tarih ve E.5652 sayılı yazısı, Elazığ Kadastro Müdürlüğü'nün 27.07.2020 tarih ve E.1804647 sayılı yazısı ve eki kadastral harita, Diyarbakır Kültür Varlıklarını Koruma Bölge Kurulu Müdürlüğü'nün 18.06.2020 tarih ve E.235823 sayılı uzman raporu okundu. Ekleri (rapor, fotoğraf vb.) ve konuya ilişkin bilgi, belgeler incelendi. Yapılan görüşmeler sonunda;

Elazığ İli, Baskil İlçesi, Suyatağı Köyünde bulunan, herhangi bir sit alanında kalmayan, bir kısmı tapulama harici alanda, bir kısmı mülkiyeti Devlet Su İşleri Genel Müdürlüğüne ait 413 no.lu parselde yer alan "Masara Kalesi"; 2863 sayılı Kanunun 6. maddesi ile Korunması Gerekli Taşınmaz Kültür Varlıklarının ve Sitlerin Tespit ve Tescili Hakkında Yönetmelik'in 4. Maddesinde belirtilen "Korunması Gerekli Taşınmaz Kültür Varlığı" niteliklerini gösterdiğinden, anılan Kanunun 7. maddesi kapsamında sınırları ekli koordinatlı haritada belirlenen şekli ile I. Derece Arkeolojik sit olarak tesciline ve hazırlanan tescil fişinin uygun olduğuna,

-13.03.2012 tarih ve 28232 Resmî Gazetede yayımlanarak yürürlüğe giren "Korunması Gerekli Taşınmaz Kültür Varlıklarının ve Sitlerin Tespit ve Tescili Hakkında Yönetmelik" gereği ilgili Tapu Müdürlüğüne, bir kısmı sit sınırları içinde kalan Elazığ İli, Baskil İlçesi, Kale Köyü sınırlarında bulunan, tapunun; 413 no.lu parselinin tapu kütüğünün beyanlar hanesine "Bir Kısım I. (Birinci) Derece Arkeolojik Sit Alanıdır" şerhinin, bırakılmasına ve işlem sonucuna ilişkin bilgi, belgelerin Diyarbakır Kültür Varlıklarını Koruma Bölge Kurulu Müdürlüğüne iletilmesine, -"Masara Kalesi" sit sınırlarının tapulama harici alanda kalan bölümünde yapılacak yeni bir sınırlandırma ve parsel ihdasında "Korunması Gerekli Taşınmaz Kültür Varlıklarının ve Sitlerin Tespit ve Tescili Hakkında Yönetmeliğinin" Tescil İşlemlerine ilişkin 8. maddesi gereğince Diyarbakır Kültür Varlıklarını Koruma Bölge Kurulu'ndan izin alınması gerektiğine,

- "Masara Kalesi'nin" koruma esasları ve kullanma şartlarının, 2863 sayılı Kanunun 17. Maddesi gereğince Mülga Kültür ve Tabiat Varlıklarını Koruma Yüksek Kurulu'nun Arkeolojik sitede koruma ve kullanma koşulları başlıklı 05.11.1999 gün ve 658 sayılı ilke kararının I. Maddesinde bahsedilen hususlar çerçevesinde belirlenmesine,

- "Masara Kalesi" sınırları içerisinde yapılacak olan her türlü fiziki ve inşai (ifraz, tevhit, imar uygulaması dahil) uygulama öncesinde Diyarbakır Kültür Varlıklarını Koruma Bölge Kurulundan izin alınması gerektiğine,

- Enerji ve Tabii Kaynaklar Bakanlığı Maden İşleri Genel Müdürlüğü'nün 16.07.2020 tarih ve E.426478 sayılı yazısı ekinde gönderilen 1 adet tarama ruhsat sahası ile -"Masara Kalesine" sınırlarının çıktığı belirlenmiş olup; I. Derece Arkeolojik Sit olarak tescillenene ve koordinatları belirtilen alanda Kültür ve Tabiat Varlıklarını Koruma Yüksek Kurulu'nun, Arkeolojik Sitler, Koruma ve Kullanma Koşulları Başlıklı 05.11.1999 gün ve 658 sayılı ilke kararının 1. Maddesinde bahsedilen hususlar çerçevesinde hareket edilmesi gerektiğine karar verildi.

İli
İlçesi
Mah/Köy
Alan

ELAZIĞ
BASKIL
SUYATAĞI KÖYÜ KALE MEZRASI
MASARA KALESİ SİT SINIRLARI

T.C.
Çevre, Şehircilik ve İklim Değişikliği Bakanlığı
Konya İl Çevre ve Şehircilik İl Müdürlüğü
20.08.2020 tarih ve 3331
S. Sayılı Karar ile onay edilmiştir.

Handwritten signatures and initials.

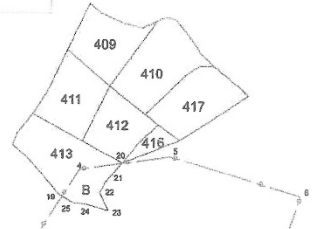

ED50 6-39 KOORDİNATLAR

Nokta No	Y	X
1	445240.212	4274769.225
2	443299.928	4274856.181
3	443324.768	4274954.251
4	445447.183	4275098.831
5	443542.466	4275109.825
6	445560.805	4275067.317
7	445636.205	4274535.583
8	445969.806	4274818.759
9	445460.388	4274878.806
10	445393.631	4274567.005
11	448334.471	4274481.950
12	445239.283	4274328.237
13	445154.983	4274276.834
14	445067.496	4274313.357
15	445009.414	4274303.211
16	445077.801	4274509.897
17	445138.236	4274694.876
18	445175.795	4274659.775
19	445428.176	4275066.726
20	445482.014	4275101.945
21	445478.481	4275084.902
22	445467.724	4275070.679
23	445477.264	4275062.021
24	445462.046	4275058.789
25	445440.698	4275059.598

Ada	Persel	Noktalar	HesapAlan
A		3,19,25,24,23,22,21,20, 8,6,7,8,9,10,11,12,13, 14,15,16,17,18,1,2	218828.16
B		23,24,25,18,4,20,21,22	1577.88

← İLDERECE ARKEOLOJİK SİT ALANI

ED50 3-39 KOORDİNATLAR

NoktaNo	Y	X	NoktaNo	Y	X
6	445658.768	4276778.029	7	445614.551	4276646.241
8	445948.115	4276526.368	5	445320.674	4276819.952
20	445470.202	4275912.970	9	445483.571	4276938.194
23	445455.436	4276782.726	21	445454.663	4276795.280
22	445445.902	4276781.392	24	445430.218	4276769.417
4	445425.353	4276806.354	25	445418.964	4276770.307
10	445408.338	4276777.437	10	445371.780	4276278.117
3	445332.921	4276665.017	11	445302.552	4276162.415
2	445278.039	4276566.807	1	445218.299	4276479.817
12	445217.380	4276039.653	18	445163.857	4276370.323
13	445133.046	4275987.229	17	445116.282	4276305.397
16	445055.624	4276220.186	14	444945.514	4276023.787
15	444987.489	4276103.953			

Kültür ve Turizm Bakanlıđından:

ANKARA KÜLTÜR VARLIKLARINI KORUMA BÖLGE KURULU KARAR

Toplantı Tarihi ve No: 20/8/2020 14
Karar Tarihi ve No : 20/8/2020 381

Toplantı Yeri
ANKARA

Çorum İli, İskilip İlçesi, Yerliköy (Yeniköy), Akkaya Mevkii tapuda Hazine adına kayıtlı 1498 ve 1499 parselde Taşınmaz Kültür ve Tabiat Varlıklarını Koruma Yüksek Kurulu'nun 16.04.1987 tarih ve 3038 sayılı kararı ile 1-3 Derece Arkeolojik Sit Alanı olarak tescillenen Akkaya Höyüğü sit sınırları dışında yapılan kaçak kazıya ilişkin Çorum Valiliđi İl Kültür ve Turizm Müdürlüğü'nün 19.02.2020 tarih ve E.157750 sayılı yazısı ve ekleri, Ankara Kültür Varlıklarını Koruma Bölge Kurulu Müdürlüğü'nün 09.06.2020 tarih ve 389296 sayılı yazısı geređi iletilen kurum görüşleri ve ekleri, Ankara Kültür Varlıklarını Koruma Bölge Kurulu'nun 04.06.2020 tarih ve 46 sayılı kararı, Kültür Varlıkları ve Müzeler Genel Müdürlüğü'nün 01.07.2020 tarih ve E.458204 sayılı yazısı, Ankara Kültür Varlıklarını Koruma Bölge Kurulu Müdürlüğü uzmanının 19.08.2020 tarih ve 334317 sayılı dosya inceleme formu okundu, dosyası incelendi ve yapılan görüşmeler sonunda;

Çorum İli, İskilip İlçesi, Yerliköy (Yeniköy), Akkaya Mevkii tapuda Hazine adına kayıtlı 1498 ve 1499 parselde Taşınmaz Kültür ve Tabiat Varlıklarını Koruma Yüksek Kurulu'nun 16.04.1987 tarih ve 3038 sayılı kararı ile I-III Derece Arkeolojik Sit Alanı olarak tescillenen Akkaya Höyüğü III Derece Arkeolojik Sit Alanı sınırlarının koordinatlı 1/5000 ölçekli kararımızla ilişik kadastral paftada belirtildiđi üzere revize edilmesine ve yeniden düzenlenen tescil fişinin onaylanmasına;

III. Derece Arkeolojik Sit Alanına ilişkin, Koruma Amaçlı İmar Planı hazırlanıncaya kadar aşağıda belirlenen koşulların Geçiş Dönemi Yapılaşma Koşulları olarak belirlenmesine;

- Koruma Amaçlı İmar Planı yapılıncaya kadar, tevhid ve ifraz işlemleri teknik ve zorunlu altyapı çalışmaları, kadastral uygulamalar vb. gibi gerekli durumlarda Koruma Bölge Kurulunun izni doğrultusunda yapılabileceđine,
- Yeni yapılaşma talepleri, ilgili idarelerce mevzuatına uygunluđu onaylanarak gabari, oturma alanı, kullanılan malzeme ve işlemin alana uygunluđu vb. açılardan değerlendirilmek üzere Koruma Bölge Kuruluna iletilmesi, Uygun bulunmasından sonra uygulamaya geçilebileceđi,
- Bu alanlarda yer alan parsellerde yeni yapılaşma yol çalışmaları vb. her türlü alt yapı çalışmaları için ilgili Müze Müdürlüğüne başvurularak Müze denetiminde sondaj yapılması, sondaj sonucunun Koruma Bölge Kuruluna iletildikten sonra, talebin uygun olduđuna dair alınacak karar doğrultusunda uygulamaya geçilebileceđine, sondaj sonucu kültür varlığına rastlanması halinde ise alanın sit durumunun yeniden değerlendirilebileceđine,
- Geçiş dönemi koruma esaslarına ve Koruma Bölge Kurulu kararlarına aykırı uygulamanın tespit edilmesi halinde varsa ilgili idarelerce mevzuatına göre gerekli işlemler yapılarak uygulamanın durdurulması ve konunun belgeleriyle birlikte Koruma Bölge Kurulu Müdürlüğüne iletilmesine, alanın korunması ve gerekli güvenlik önlemlerinin ilgili kurumlarca alınmasına;

Geçiş Dönemi Koruma Esasları ve kullanma şartlarında değinilmeyen konularda Kültür ve Tabiat Varlıklarını Koruma Kanunu, İlgili Yönetmelikler ve Kültür ve Tabiat Varlıklarını Koruma Yüksek Kurulunun İlke Kararlarının geçerli olduđuna;

Ayrıca; Çorum Müzesi Müdürlüğü denetimi olmadan kaçak kazı çukurunun kapatıldıđı anlaşıldığından bundan böyle bu konuda gerekli hassasiyetin gösterilerek kaçak kazı alanlarının ilgili Müze Müdürlüğü denetiminde kapatılması gerektiđinin ilgililere hatırlatılmasına karar verildi.

Kültür ve Turizm Bakanlıđından:

**İZMİR 2 NUMARALI KÜLTÜR VARLIKLARINI
KORUMA BÖLGE KURULU
KARAR**

TOPLANTI TARİHİ VE NO : 30.06.2020-512

35.02/2004

KARAR TARİHİ VE NO : 30.06.2020-12923

Toplantı Yeri
İZMİR

İzmir ili, Bergama ilçesi, Talatpaşa Mahallesiinde bulunan, Koruma Amaçlı İmar Planı onaylı 3. (üçüncü) Derece Arkeolojik Sit ve Kentsel sınırları içinde kalan, tescilli 455 ada, 2, 55,56 parseller ile 3 parselde bulunan tescilli yapılara komşu parsel konumunda olan 455 ada 54 parselde özel mülkiyete ait taşınmazda ilgili Müzesince gerçekleştirilen sondaj kazı çalışmalarında açığa çıkan buluntular nedeniyle arkeolojik sit statüsünün 2. (ikinci) Derece Arkeolojik Sit olarak yeniden belirlenmesine dair çalışmaların başlatılmasına yönelik Kurulumuzca alınan 11.03.2020 tarihli ve 12691 sayılı karar doğrultusunda Kurul Müdürlüğünün 24.03.2020 tarihli ve 273723 sayılı yazısı ile iletilmesi istenilen Kurum görüşleri ve Kurul Müdürlüğü uzmanlarınca hazırlanan 26.06.2020 tarihli ve 251728 sayı ile kayıtlı rapor okundu, ekleri ve işlem dosyası incelendi, yapılan görüşmeler sonunda;

İzmir ili, Bergama ilçesi, Talatpaşa Mahallesiinde bulunan, şahıs mülkiyetinde 455 ada, 54 parselde kayıtlı olan taşınmazın 3. Derece Arkeolojik sit statüsünün "2. (ikinci) Derece Arkeolojik Sit" olarak belirlenmesine, Kentsel Sit statüsünün devam ettirilmesine, kararımız eki sit sınırlarını gösterir 1/1000 ölçekli Koruma Amaçlı İmar Planı paftası ve sit fişinin uygun olduğuna, güncellenen sit statüsü doğrultusunda Koruma Amaçlı İmar Planı değişikliğinin hazırlanarak Kurulumuza iletilmesine, karar verildi.

İZMİR İLİ, BERGAMA İLÇESİ, TALATPAŞA MAHALLESİ

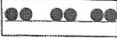
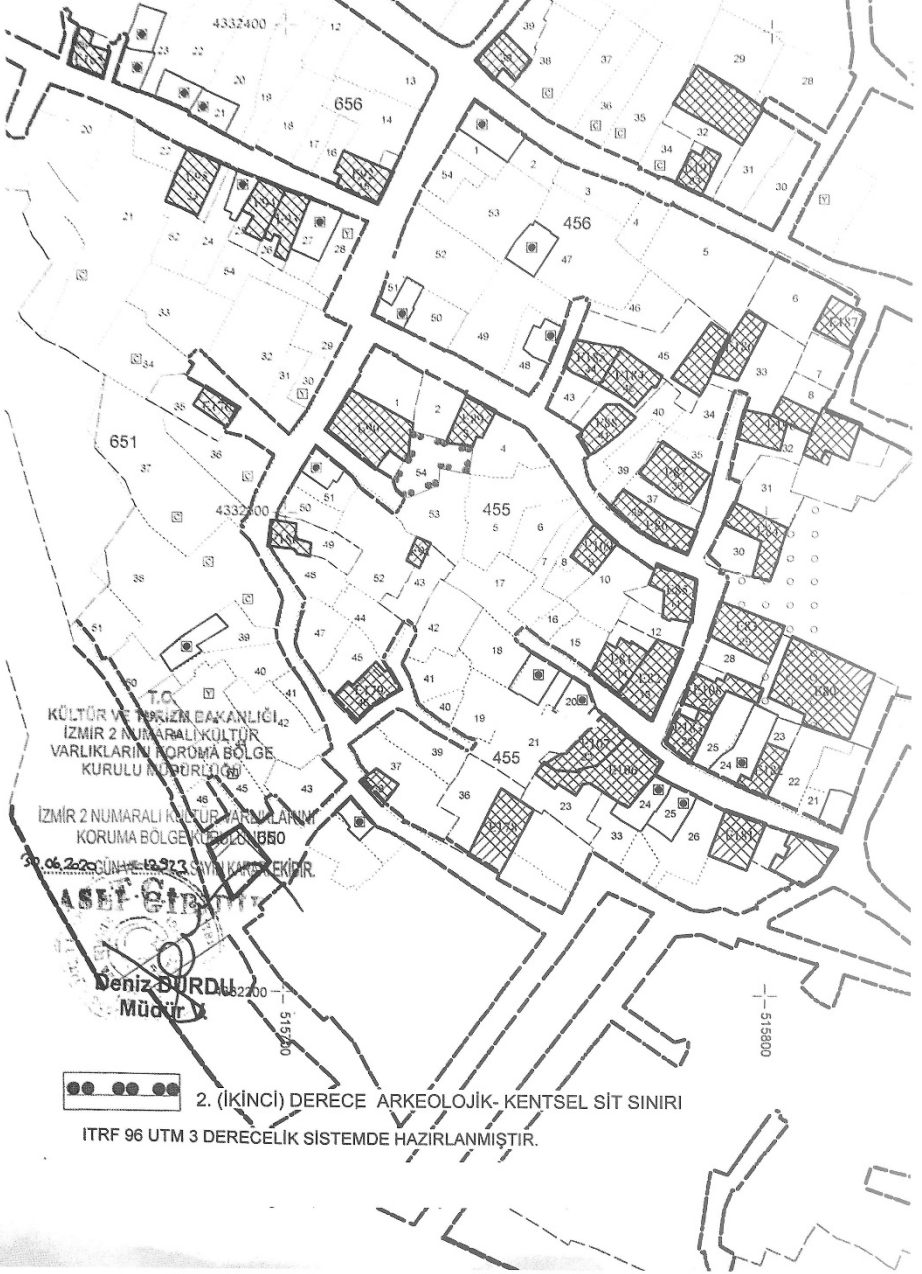

2. (İKİNCİ) DERECE ARKEOLOJİK-KENTSEL SİT SINIRI

ITRF 96 UTM 3 DERECELİK SİSTEMDE HAZIRLANMIŞTIR.

Kültür ve Turizm Bakanlıđından:

KÜTAHYA KÜLTÜR VARLIKLARINI KORUMA BÖLGE KURULU KARAR

43.00/1381

Toplantı Yeri

KÜTAHYA

Toplantı Tarihi ve No : 29.11.2019-302

Karar Tarihi ve No : 29.11.2019-5551

Kütahya ili, Merkez ilçesi, Kütahya Kentsel Sit ve Etkilenme Geçiş Alanları ile I. ve II. Derece Arkeolojik Sit Revizyon Koruma Amaçlı İmar Planı yapımı işi kapsamında, Kütahya Kültür Varlıklarını Koruma Bölge Kurulunun 25.06.2015 tarih ve 2492 sayılı kararı geređi yapılan genel tespit, tescil çalışması kapsamında Koruma Bölge Kurulunun 23.01.2019 tarih ve 5106 sayılı, 28.03.2019 tarih ve 5216 sayılı kararları ile tescil edilen taşınmazlar dikkate alınarak hazırlanacak Kentsel Sit önerisinin değerlendirilmek üzere Kütahya Kültür Varlıklarını Koruma Bölge Kuruluna iletilmesi istemine ilişkin; Koruma Bölge Kurulunun 28.03.2019 tarih ve 5216 sayılı kararı ile Kütahya Kültür Varlıklarını Koruma Bölge Kurulu Müdürlüğü uzmanlarınca hazırlanan Müdürlük evrakına 27.11.2019 tarih ve 525609 sayı ile kayıtlı rapor okundu, ekleri ve işlem dosyası incelendi, yapılan görüşmeler sonucunda;

Kütahya ili Merkezinde, Gayrimenkul Eski Eserler Anıtlar Yüksek Kurulunun 18.01.1980 tarih ve A-2087 sayılı kararı ile belirlenen, Taşınmaz Kültür ve Tabiat Varlıkları Yüksek Kurulunun 13.07.1984 tarih ve 292 sayılı kararı ile son şeklini alan kentsel sit alanına ilişkin hazırlanan, Taşınmaz Kültür ve Tabiat Varlıkları Yüksek Kurulu'nun 17.07.1987 tarih ve 3552 sayılı kararı ile uygun bulunan Koruma Amaçlı İmar Planının revizyonuna yönelik; "Kentsel Sit ve Etkilenme Geçiş Alanları ile I. ve II. Derece Arkeolojik Sit Revizyon Koruma Amaçlı İmar Planı" yapımı işi kapsamında, Kütahya Kültür Varlıklarını Koruma Bölge Kurulunun 25.06.2015 tarih ve 2492 sayılı kararı geređi yapılan genel tespit ve irdeleme çalışmasının Koruma Bölge Kurulunun 23.01.2019 tarih ve 5106 sayılı, 28.03.2019 tarih ve 5216 sayılı kararları geređi tamamlanması sonucunda, revize edilen Kütahya Merkez İlçesi Kentsel Sit Sınırının kararımız eki paftada gösterildiđi şekliyle uygun olduğuna; kararımız eki paftadaki uygulamalarda, **Kütahya Merkez İlçesi Kentsel Sit Alanı, I. ve II. Derece Arkeolojik Sit Alanı Geçiş Dönemi Koruma Esasları Ve Kullanma Koşulları'nın** geçerli olduğuna, karar verildi.

KÜTAHYA (Merkez)

SİT SINIRLARI

SINIRLAR

-  REVİZE KENTSEL SİT ALANI SINIRI
-  I. DERECE ARKEOLOJİK SİT ALANI SINIRI
-  II. DERECE ARKEOLOJİK SİT ALANI SINIRI
-  MÜLKİYET SINIRI



T.C.
KÜLTÜR VE TURİZM BAKANLIĞI
Kütahya Kültür Varlıkları
Koruma Bölge Kurulu Başkanlığı

KÜTAHYA
KÜLTÜR VARLIKLARINI KORUMA
BÖLGE KURULU MÜDÜRLÜĞÜ
2011/2015 TARİH VE 5251
SAYILI KARAR EKİDİR



ÖLÇEK : 1/2000

İK

